

Nesta Edição

1. Mapas de Qualidade do Ar no Estado do Rio Grande do Sul.....	2
CO (Monóxido de Carbono).....	2
NO _x (Óxidos de Nitrogênio).....	2
O ₃ (Ozônio).....	3
PM _{2,5} (Material Particulado).....	3
2. Mapa de Focos de Queimadas no Estado do Rio Grande do Sul.....	6
3. Previsão do ÍNDICE ULTRAVIOLETA MÁXIMO.....	7
4. Tendências e Previsão do Tempo para o Rio Grande do Sul.....	8
4.1 Tendência da Previsão do Tempo, Probabilidade de Chuva, Índice Ultravioleta, Temperaturas Mínimas e Máximas.....	8
5. Vamos Refletir.....	9
6. REFERÊNCIAS DO BOLETIM.....	9
7. EXPEDIENTE.....	10

CORONAVÍRUS

**NÃO COMPARTILHE
NOTÍCIAS FALSAS
SOBRE SAÚDE**

saude.gov.br/fakenews



(61) 99289-4640

Para tirar dúvidas a respeito do coronavírus acesse o endereço eletrônico:

<https://www.saude.gov.br/saude-de-a-z/coronavirus>

1. Mapas da Qualidade do Ar no Estado do Rio Grande do Sul. (*)

VIGIAR Informa: nesta semana, os mapas da qualidade do ar só estão disponíveis até o dia 12/04.

CO (Monóxido de Carbono) (*)

12/04/2020 – 12h

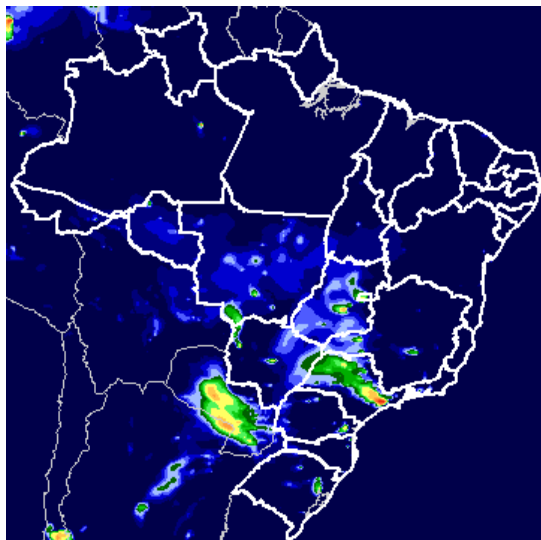

12/04/2020 – 12h

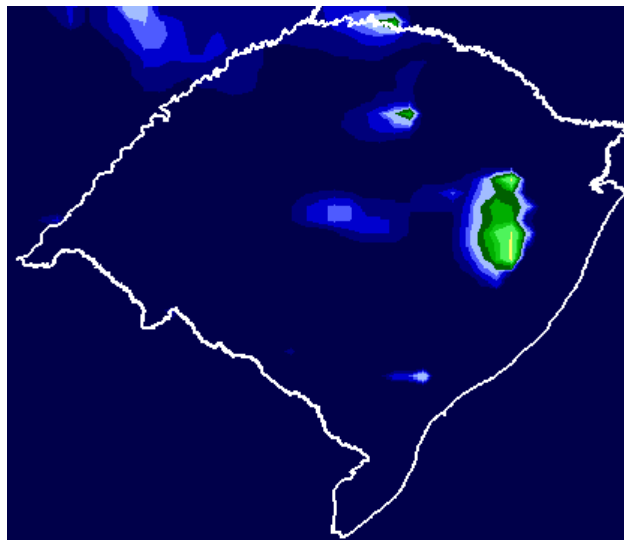

NO_x (Óxidos de Nitrogênio) - valor máximo aceitável pela OMS = 40µg/m³ (*)

12/04/2020 – 12h

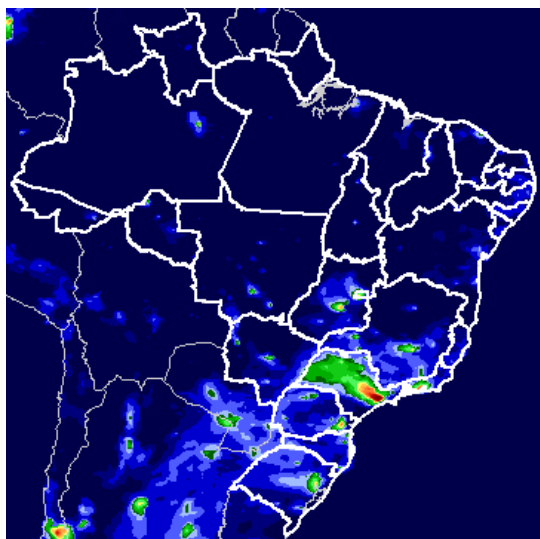

12/04/2020 – 12h

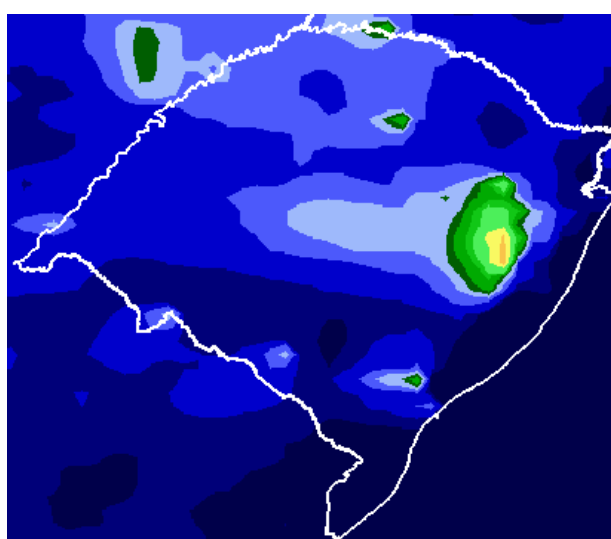

O₃ (Ozônio) (*)

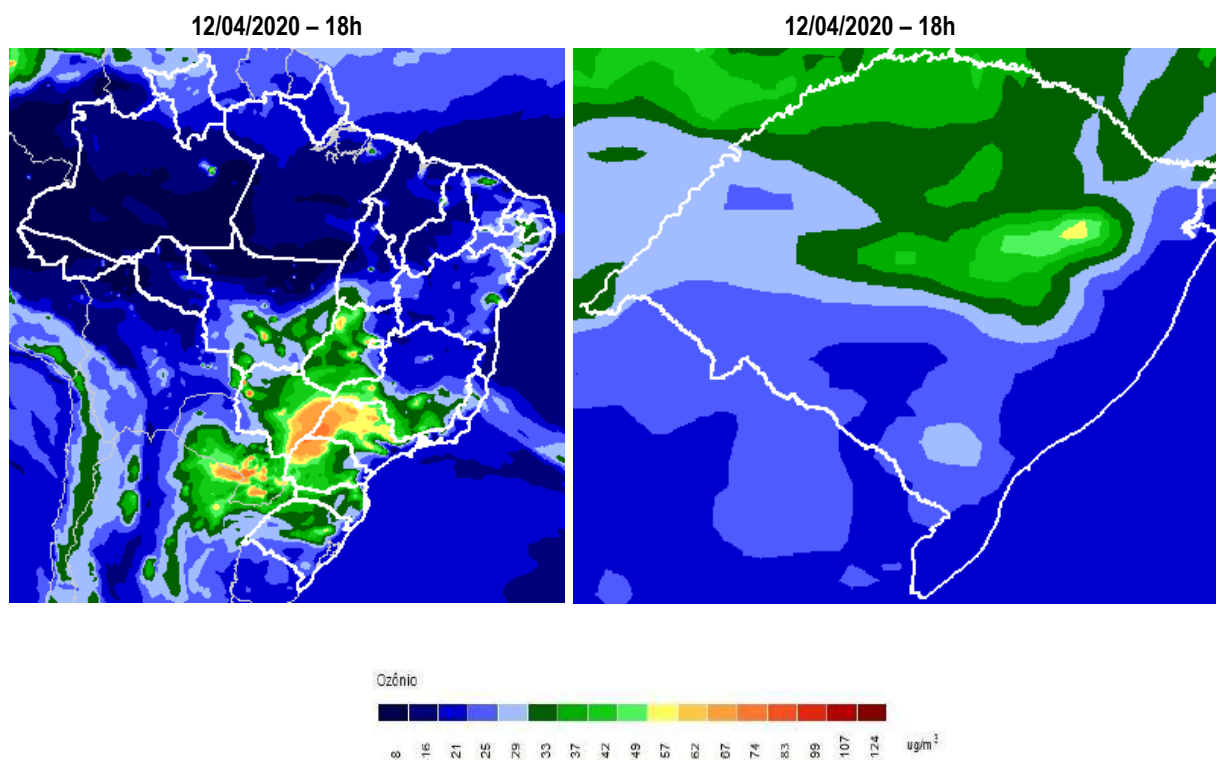

PM_{2,5}⁽¹⁾ (Material Particulado) - valor máximo aceitável pela OMS = 50µg/m³ (*)

(1)Material particulado: partículas finas presentes no ar com diâmetro de 2,5 micrômetros ou menos, pequenas o suficiente para invadir até mesmo as menores vias aéreas. Estas "partículas PM_{2,5}" são conhecidas por produzirem doenças respiratórias e cardiovasculares. Geralmente originam-se de atividades que queimam combustíveis fósseis, como no trânsito, fundição e processamento de metais.

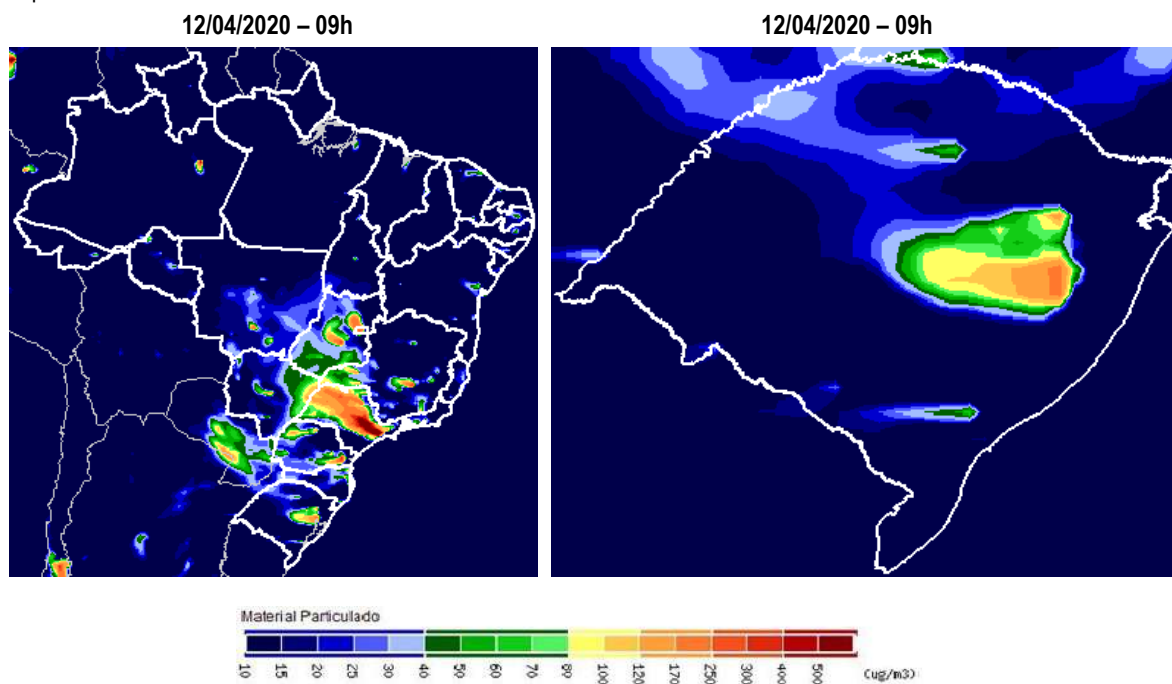

08/04/2020 – 06h

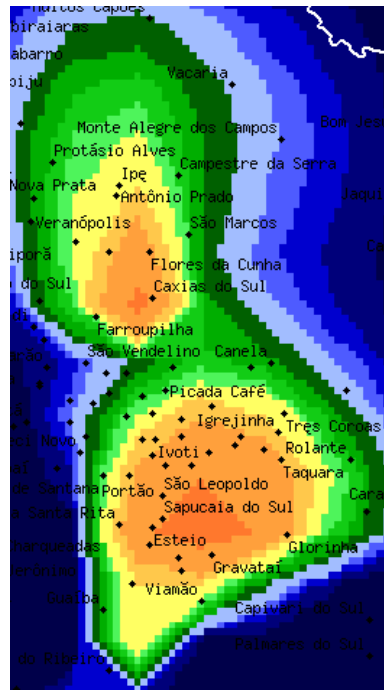

09/04/2020 – 06h

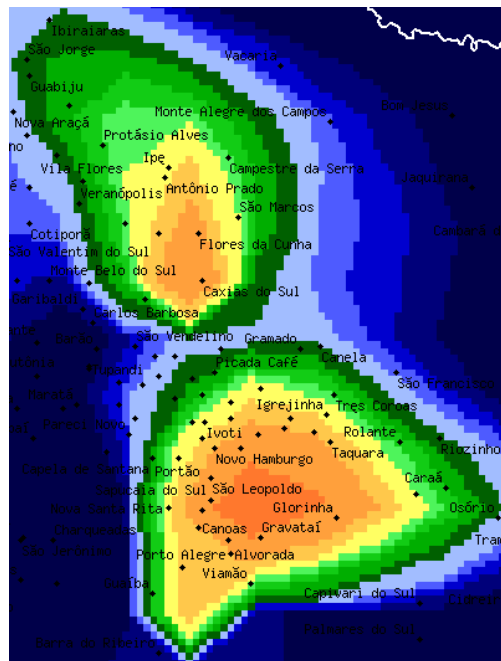

10/04/2020 – 06h

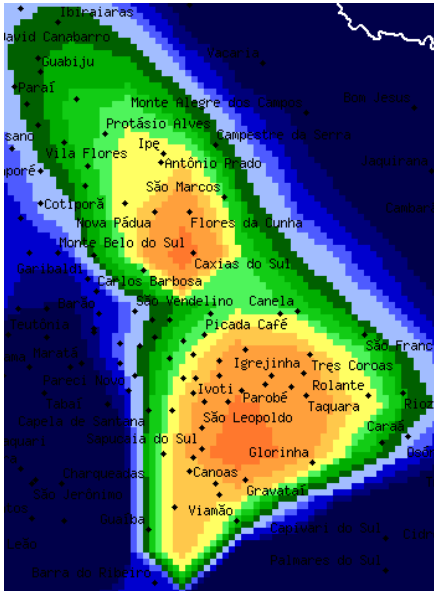

11/04/2020 – 12h

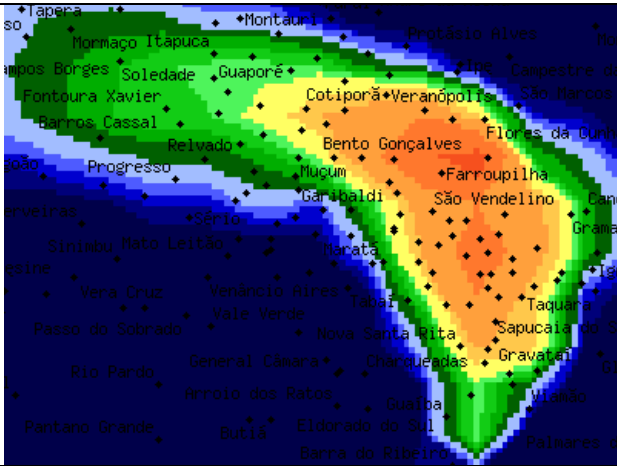

12/04/2020 – 09h

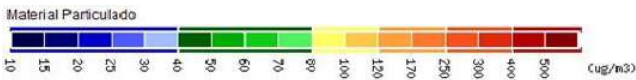
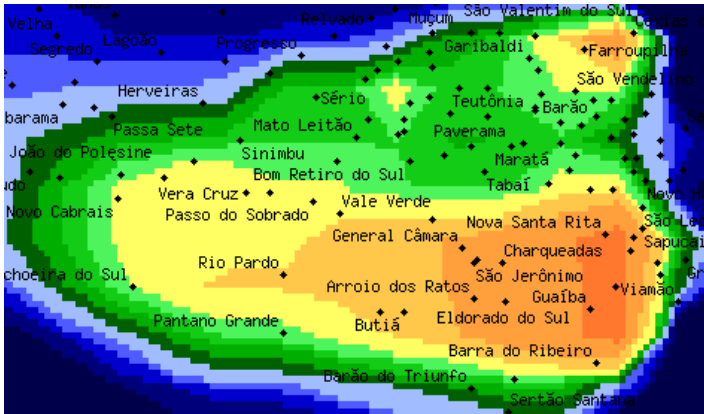

Há previsões de que **PM_{2,5}** esteja acima dos padrões aceitáveis pela OMS, para hoje e nos próximos dois dias; abrangendo a Região Metropolitana de Porto Alegre e outras regiões gaúchas além das citadas acima.

Fonte dos mapas de qualidade do ar: CPTEC/INPE/meio ambiente.

VIGIAR Informa: (*) Corresponde ao cenário mais crítico durante o referido período, para a qualidade do ar, no Rio Grande do Sul.

2. Mapa de Focos de Queimadas no Estado do Rio Grande do Sul de 08/04/2020 a 14/04/2020.

De acordo com o Instituto Nacional de Pesquisas Espaciais para o estado do Rio Grande do Sul foram apresentados **614 focos de queimadas**, no período de 08/04 a 14/04/2020.

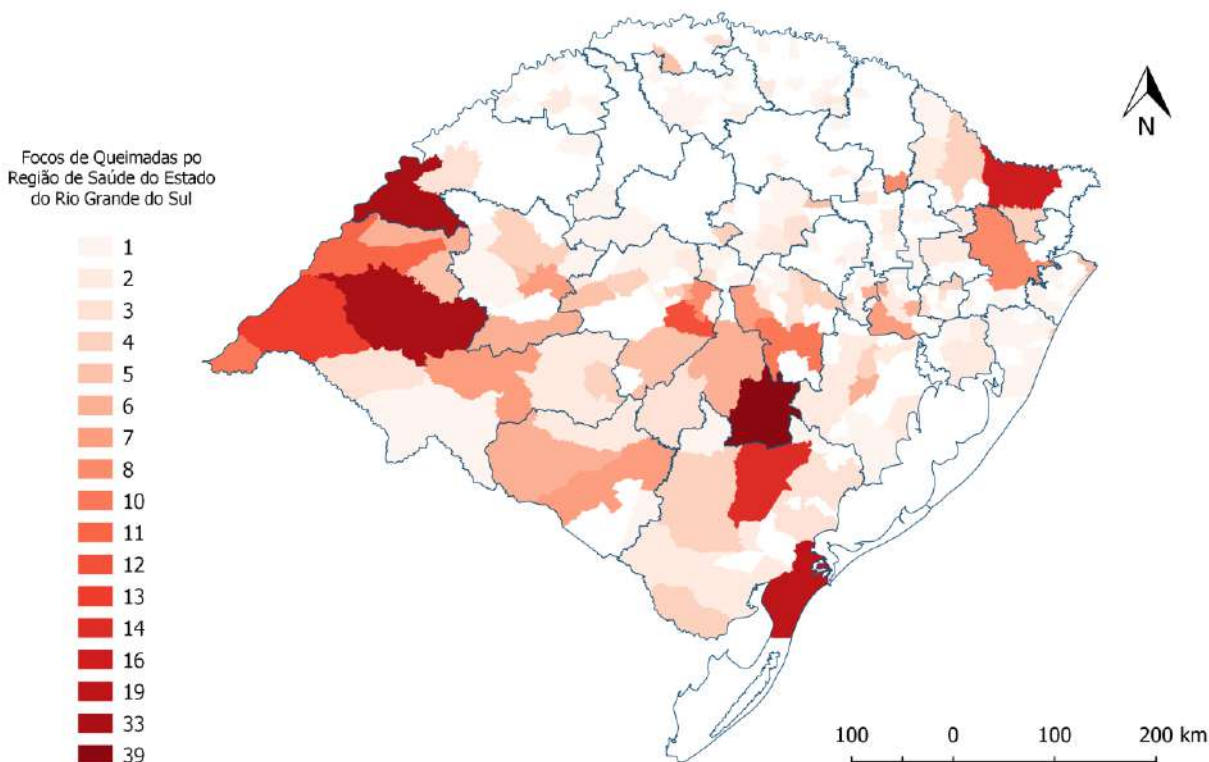

DPI/INPE/Queimadas

Os satélites detectam as queimadas em frentes de fogo a partir de 30 m de extensão por 1 m de largura, portanto, muitas estão subnotificadas em nosso estado. Além disso, a detecção das queimadas ainda pode ser prejudicada quando há fogo somente no chão de uma floresta densa, nuvens cobrindo a região, queimada de pequena duração ocorrendo no intervalo de tempo entre uma imagem e outra (3 horas) e fogo em uma encosta de montanha enquanto o satélite só observou o outro lado. Outro fator de subnotificação é a imprecisão na localização do foco da queima. Considerando todos estes elementos podemos concluir que o número de queimadas nesse período, no estado do Rio Grande do Sul, pode ter sido maior do que 614 focos.

Quando a contaminação do ar tem fonte nas queimadas ela se dá pela combustão incompleta ao ar livre, e varia de acordo com o vegetal que está sendo queimado, sua densidade, umidade e condições ambientais como a velocidade dos ventos. As queimadas liberam poluentes que atuam não só no local, mas são facilmente transportados através do vento para regiões distantes das fontes primárias de emissão, aumentando a área de dispersão.

Mesmo quando os níveis de poluentes atmosféricos são considerados seguros para a saúde da população exposta, isto é, não ultrapassam os padrões de qualidade do ar determinada pela legislação, ainda assim interferem no perfil da morbidade respiratória, principalmente das crianças e dos idosos. (MASCARENHAS et al, 2008; BAKONYI et al, 2004; NICOLAI, 1999).

3. Previsão do ÍNDICE ULTRAVIOLETA MÁXIMO para condições de céu claro (sem nuvens), para o dia 15/04/2020:

**Índice UV:
MODERADO A ALTO**
para o Rio Grande do Sul

Fonte:
<<http://satelite.cptec.inpe.br/uv/>>.
Acesso em: 15/04/2020.



Tabela de Referência para o Índice UV



Nenhuma precaução necessária	Precauções requeridas	Extra Proteção!
Você pode permanecer no Sol o tempo que quiser!	Em horários próximos ao meio-dia procure locais sombreados. Procure usar camisa e boné. Use o protetor solar.	Evite o Sol ao meio-dia. Permaneça na sombra. Use camisa, boné e protetor solar.

Fonte: CPTEC - Centro de Previsão de Tempo e Estudos Climáticos

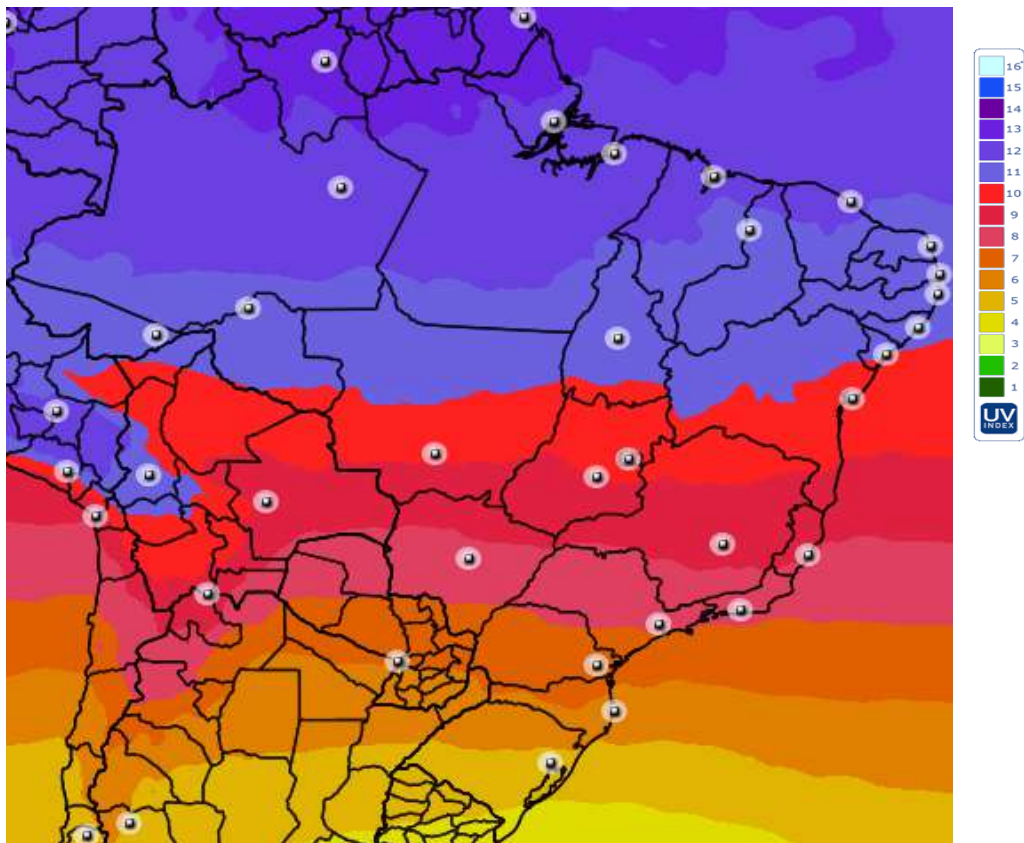
Alguns elementos sobre o Índice Ultravioleta:

Condições atmosféricas (presença ou não de nuvens, aerossóis, etc.): a presença de nuvens e aerossóis (partículas em suspensão na atmosfera) atenua a quantidade de radiação UV em superfície. Porém, parte dessa radiação não é absorvida ou refletida por esses elementos e atinge a superfície terrestre. Deste modo, dias nublados também podem oferecer perigo, principalmente para as pessoas de pele sensível.

Tipo de superfície (areia, neve, água, concreto, etc.): a areia pode refletir até 30% da radiação ultravioleta que incide numa superfície, enquanto na neve fresca essa reflexão pode chegar a mais de 80%. Superfícies urbanas apresentam reflexão média entre 3 a 5%. Este fenômeno aumenta a quantidade de energia UV disponível em um alvo localizado sobre esses tipos de solo, aumentando os riscos em regiões turísticas como praias e pistas de esqui.

Fonte: <<http://tempo1.cptec.inpe.br/>>.

MEDIDAS DE PROTEÇÃO AMBIENTAL

- Não queime resíduos;
 - Evite o uso do fogo como prática agrícola;
 - Não jogue pontas de cigarro para fora dos veículos;
 - Ao dirigir veículos automotores, evite arrancadas e paradas bruscas;
 - Faça deslocamentos a pé, sempre que possível,
- priorizando vias com menor tráfego de veículos automotores;
- Dê preferência ao uso de transportes coletivos, bicicleta e grupos de caronas.
 - Utilize lenha seca (jamais molhada ou úmida) para queima em lareiras, fogão a lenha e churrasqueiras.

MEDIDAS DE PROTEÇÃO PESSOAL

- Evite aglomerações em locais fechados;
 - Mantenha os ambientes limpos e arejados;
 - Não fume;
 - Evite o acúmulo de poeira em casa;
 - Evite exposição prolongada aos ambientes com ar condicionado.
 - Mantenha-se hidratado: tome pelo menos 2 litros de água por dia;
 - Tenha uma alimentação balanceada;
 - Pratique atividades físicas ao ar livre em horários com menor acúmulo de poluentes atmosféricos e se possível distante do tráfego de veículos;
- Fique atento às notícias de previsão de tempo divulgadas pela mídia;
 - **Evite expor-se ao sol em horários próximos ao meio-dia, procure locais sombreados;**
 - Use protetor solar com FPS 15 (ou maior);
 - Para a prevenção não só do câncer de pele, como também das outras lesões provocadas pelos raios UV, é necessário precauções de exposição ao sol. **O índice máximo encontra-se entre 05 e 06, para o Estado.**
 - Sempre que possível, visite locais mais distantes das grandes cidades, onde o ar é menos poluído.
- Redobre esses cuidados para os bebês e crianças.**

4. Tendências e Previsão do Tempo para o Rio Grande do Sul, no período de 15/04 a 17/04/2020:

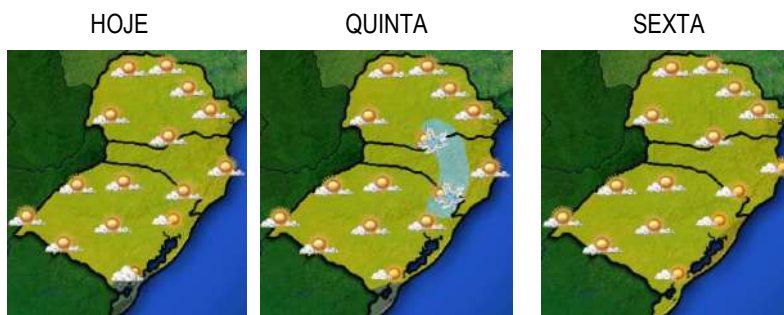

Fonte: <<http://tempo.cptec.inpe.br/>>. Acesso em: 15/04/2020.

4.1. Tendência da Previsão do Tempo, Probabilidade de Chuva, Índice Ultravioleta, Temperaturas Mínimas e Máximas, período de 17/04 a 20/04/2020:



Fonte: <<https://www.cptec.inpe.br/>>. Acesso em: 15/04/2020.

VAMOS REFLETIR...

Que tal usarmos menos o carro, nem que seja um dia a menos na semana, ou diminuir o uso de biomassa em fogões a lenha, ou utilizarmos menos *spray* de uso doméstico, etc.?

CABE O ALERTA: SÓ TEMOS ESTA “CASA”!



Fonte: <<https://gauchazh.clicrbs.com.br/opiniaofotti/noticia/2020/04/fotti-nao-e-hora-de-baixar-a-guarda-ck8upire001ym01qw4b1xny4.html>>. Acesso em: 15/04/2020.

REFERÊNCIAS DO BOLETIM:

BAKONYI, et al. **Poluição atmosférica e doenças respiratórias em crianças na cidade de Curitiba, PR**. Revista de Saúde Pública, São Paulo: USP, v. 35, n. 5, p. 695-700, 2004.

BRASIL. Ministério da Ciência, Tecnologia e Inovação. Instituto Nacional de Pesquisas Espaciais. Centro de Previsão de Tempo e Estudos Climáticos. **Avisos Meteorológicos**. Disponível em: <<https://www.cptec.inpe.br/>>. Acesso em: 09 de jan. de 2020.

BRASIL. Ministério da Ciência, Tecnologia e Inovação. Instituto Nacional de Pesquisas Espaciais. Centro de Previsão de Tempo e Estudos Climáticos. **Qualidade do ar**. Disponível em: <<http://meioambiente.cptec.inpe.br/>>. Acesso em: 09 de jan. de 2020.

BRASIL. Ministério da Ciência, Tecnologia e Inovação. Instituto Nacional de Pesquisas Espaciais. Centro de Previsão de Tempo e Estudos Climáticos. Divisão de Geração de Imagem. **SIG Focos: Geral e APs**. Disponível em <<https://prodwww-queimadas.dgi.inpe.br/bdqueimadas>>. Acesso em: 09 de jan. de 2020.

BRASIL. Ministério da Ciência, Tecnologia e Inovação. Instituto Nacional de Pesquisas Espaciais. **Previsão do Tempo**. Disponível em: <<https://www.cptec.inpe.br>>. Acesso em: 09 de jan. de 2020.

BRASIL. Ministério da Ciência, Tecnologia e Inovação. Instituto Nacional de Pesquisas Espaciais. **Tendências de Previsão do Tempo**. Disponível em: <<https://tempo.cptec.inpe.br/rs/porto-alegre>>. Acesso em: 09 de jan. de 2020.

MASCARENHAS, Márcio Denis Medeiros, et al. **Poluição atmosférica devida à queima de biomassa florestal e atendimentos de emergência por doença respiratória em Rio Branco, Brasil - Setembro, 2005**. Jornal Brasileiro de Pneumologia, Brasília, D.F., v.34, n. 1, p.42- 46, jan. 2008.

NICOLAI, T. **Air pollution and respiratory disease in children is the clinically relevant impact?** Pediatr. Pulmonol., Philadelphia, v. 18, p.9-13, 1999.

O Boletim Informativo do VIGIAR/RS é uma publicação digital com periodicidade semanal da DVAS/SES/CEVS. Divulga informações referentes à relação existente entre o ambiente atmosférico e a saúde coletiva. Objetiva instrumentalizar os profissionais da rede de atenção à saúde, os gestores do meio ambiente e educação para a detecção oportuna de eventos, visando à adoção de ações de prevenção e controle.

EXPEDIENTE:

Secretaria Estadual da Saúde – SES/RS

Centro Estadual de Vigilância em Saúde – CEVS/RS

Avenida Ipiranga, 5400 – Jardim Botânico | Porto Alegre | RS | Brasil.
CEP: 90.610-030 – Fone: (51) 32.88.40.00

vigiar-rs@saude.rs.gov.br

Secretária de Saúde: Arita Bergmann

Diretora do CEVS: Rosângela Sobieszczanski

Chefe da DVAS/CEVS: Aline Campos

Centro de Informação e Documentação – CID

Equipe VIGIAR/RS:

Carlos Alberto Krahl – Engenheiro Químico

Emerson Paulino – Médico Veterinário

Liane Beatriz Goron Farinon – Bióloga

Paulo José Gallas – Engenheiro Químico

Salzano Barreto de Oliveira – Engenheiro Agrônomo

Kerolyn da Silva Lima – Estagiária de Geografia (UFRGS)

O Boletim Informativo do VIGIAR/RS é um instrumento de informação técnica em saúde e ambiente editado pelo Centro Estadual de Vigilância em Saúde, vinculado à Secretaria Estadual da Saúde do Rio Grande do Sul, com periodicidade semanal, disponível no endereço eletrônico: <http://bit.ly/2htiiUS>.

AVISO:

O Boletim Informativo VIGIAR/RS é de livre distribuição e divulgação, entretanto o VIGIAR/RS não se responsabiliza pelo uso indevido destas informações.